



INVENTARIO DE RECURSOS TURÍSTICOS DEL TÉRMINO MUNICIPAL DE LOS BARRIOS

ÚLTIMA REVISIÓN EL 25 DE OCTUBRE DE 2016

RECURSOS URBANOS



FICHA TÉCNICA
RECURSOS TURÍSTICOS VILLA DE LOS BARRIOS



DENOMINACIÓN: Hogar del Pensionista y/o Antiguo Hospital de la Caridad

TITULARIDAD: Ayuntamiento de Los Barrios

RESEÑA HISTÓRICA:

Edificio de finales del siglo XVIII, que tuvo una intensa actividad sanitaria en el siglo XIX, primero en la epidemia de fiebre amarilla; luego, con los heridos de la Guerra de la Independencia.

En 1831 fue usado para recluir y servir de última capilla a los liberales implicados en la expedición de Manzanares que fueron fusilados en Los Barrios. Durante la Guerra de África y en su momento más álgido formó parte de la red hospitalaria de retaguardia ideada por el intendente general del Ejército, Francisco Pecino Tocón, natural de Los Barrios.

A finales del siglo XIX, en su patio se celebraron bailes durante los días de Feria. Luego se transformó en edificio escolar. Ahora tras su oportuna restauración, aloja el Hogar del Pensionista desde 1981, conservando su sobria portada de piedra, la bella y elegante bóveda de su antigua capilla, así como la espaciosa galería de arcos de medio punto en un lateral de lo que fue patio hospitalario.

TELÉFONOS: Asuntos Sociales (956582514). Director Hogar del Pensionista (956670129)
 Trabajadora Social (956670377). Ordenanza (956670130)

DIRECCIÓN: Paseo de la Constitución s/n.

DÍAS DE APERTURA: De Lunes a Domingo.

SERVICIOS/INSTALACIONES

DEPARTAMENTO SERVICIOS SOCIALES	DIRECTOR	TRABAJADORA SOCIAL
ORDENANZA	PELUQUERÍA	CAFETERÍA BAR
PELUQUERÍA	SALA DE JUEGOS DE MESA	

FICHA TÉCNICA
RECURSOS TURÍSTICOS VILLA DE LOS BARRIOS



DENOMINACIÓN: Casa Consistorial

TITULARIDAD: Ayuntamiento de Los Barrios

RESEÑA HISTÓRICA:

Este edificio ha tenido varias remodelaciones y ampliaciones sucesivas, de las cuales la más significativa se produjo en 1781, fecha en la que, según el proyecto del maestro alarife Juan de Vargas, se derribaron dos viviendas para levantar el nuevo edificio capitular, respetando al parecer la portada de piedra ya existente.

Luego hubo otras reparaciones a lo largo del siglo XIX, siendo totalmente derribado en 1966, a excepción de su elegante portada que por su interés artístico se integró en la nueva reedificación, concluida en 1968.

Con posterioridad ha habido otras remodelaciones hasta alcanzar la imagen que ahora observamos.

TELÉFONO: Centralita 956 58 25 00

DIRECCIÓN: Plaza de La Iglesia s/n

DÍAS DE APERTURA: De Lunes a Viernes.

SERVICIOS/INSTALACIONES

Alcaldía	Tesorería	Intervención
Departamento de Informática	Patrimonio	Oficina Técnica Urbanismo
Ventanilla Única	Contratación	Secretaría

Catastro	Vivienda	Régimen Jurídico
Prevención	Delineación	

FICHA TÉCNICA RECURSOS TURÍSTICOS VILLA DE LOS BARRIOS



DENOMINACIÓN: Capilla de Guadacorte

TITULARIDAD: Obispado de Cádiz

RESEÑA HISTÓRICA:

A finales del Siglo XIX y en medio de un espléndido jardín. Los Larios construyeron una pequeña capilla de estilo neogótico, que tenía una imagen de Nuestra Señora del Buen Suceso y otra de Santa Leocadia, que facilitaba la actividad religiosa de sus propietarios y permitía otro tanto a su servidumbre y jornaleros sin tener que distanciarse demasiado de su residencia o lugar de trabajo.

Aunque ha sufrido algunas modificaciones, sigue constituyendo una estampa romántica que parece escapada de un pasado aún más lejano.

Esta Capilla pertenece a la parroquia de Palmones. En la actualidad está cedida al Obispado de Cádiz.

TELÉFONOS: Para visitarla contactar con el Hotel Guadacorte (956 67 75 00)

DIRECCIÓN: Ctra. Cádiz-Málaga Km-115

DÍAS DE APERTURA: Actualmente está cerrada al público por encontrarse deteriorada.

SERVICIOS/INSTALACIONES:

--	--	--

FICHA TÉCNICA
RECURSOS TURÍSTICOS VILLA DE LOS BARRIOS



DENOMINACIÓN: Casa de la Cultura Isidro Gómez

TITULARIDAD: Ayuntamiento de Los Barrios

RESEÑA HISTÓRICA:

Interesante muestra de las antiguas viviendas señoriales que hubo en la localidad a finales del siglo XVIII. Perteneció a la familia Castillo y después fue vivienda particular de los Parody. Durante algún tiempo sirvió como Casa-Cuartel de la Guardia Civil.

En la actualidad, tras una espléndida restauración, acoge la Casa de la Cultura Isidro Gómez, en memoria del poeta barreño autor del Pasodoble a Los Barrios considerado por todos como verdadero himno local.

Tiene dos bellos patios andaluces, con galerías altas y bajas y una sala alargada que conserva su bóveda original.

TELÉFONOS: Cultura (956 58 25 08). Educación (956 58 25 09). Personal (956 58 25 22)
ESPA2 (956 58 25 03).

DIRECCIÓN: C/ Calvario, s/n C.P 11370

DÍAS DE APERTURA: De Lunes a Viernes.

HORARIOS: de 8h a 15:00h y de 17:00h a 21:00h

SERVICIOS MUNICIPALES/INSTALACIONES:

Cultura	Educación	Personal
ESPA 2		

FICHA TÉCNICA
RECURSOS TURÍSTICOS VILLA DE LOS BARRIOS



DENOMINACIÓN: Casa Urrutia o de Los Gómez Pecino

TITULARIDAD: Ayuntamiento de Los Barrios

RESEÑA HISTÓRICA:

Es otro ejemplo de Casa Señorial, del siglo XVIII, a la que a mediados del siglo XX se le incorporó un original almenado en su azotea y torreón que le da bastante atractivo a su fachada exterior, en la que destaca su portal de piedra con columnas adosadas, bajo un balcón corrido.

La tradición popular dice que fue construida por los mismos albañiles que hicieron la obra de la Iglesia y, según parece, sirvió de alojamiento y cuartel general para las autoridades militares establecidas en la población durante el Gran Sitio de Gibraltar.

Actualmente alberga el museo de Historia Natural que fue fundado el 8 de Junio de 1999. En él se encuentra la mejor colección de fósiles, minerales, conchas marinas, corales e insectos de Andalucía y una de las mejores de España. Además de una amplia colección de Malacología fósil de la cuenca de París.

También contiene muestras de arenas de todo el mundo así como una gran exposición de Budas y Jarrones Asiáticos.

El fondo del museo cuenta con más de 50.000 piezas de las que se muestran al público 10.000. Las piezas expuestas proceden de todos los continentes.

La aportación de las colecciones se debe a D. Juan José Castillo, D. José Luis Torres y D.

Francisco José Hoyos. Además contiene una amplia exposición de el Defensor del Pueblo Andaluz Don José Chamizo de la Rubia.

TELÉFONOS: Contactar con la Delegación de Turismo (956 58 25 04)

DIRECCIÓN: Plaza de la Iglesia s/n.

DÍAS DE APERTURA: De Lunes a Viernes de 10.00h a 14.00h

SERVICIOS/INSTALACIONES

conserjería

Salas exposiciones

almacén

FICHA TÉCNICA RECURSOS TURÍSTICOS VILLA DE LOS BARRIOS



DENOMINACIÓN: Casas Moriscos.

TITULARIDAD: Ayuntamiento de Los Barrios

DESCRIPCIÓN:

Su construcción es una réplica de la típica casa rural de los antiguos habitantes de campo. Su estructura es sencilla y se ha mantenido casi idéntica desde los tiempos más antiguos. Fueron construidas con elementos naturales como: piedra, brezo y madera que proporcionaba la naturaleza.

Actualmente alberga la sede de la Asociación de Aldea Cucarrete

DIRECCIÓN: Avda. Chamizo de la Rubia s/n

DÍAS DE APERTURA: De Lunes a Viernes de 19.00h a 21.00h

SERVICIOS/INSTALACIONES

Aparcamiento	Centro de Interpretación	Morisco Circular/ Almacén
--------------	--------------------------	---------------------------

FICHA TÉCNICA RECURSOS TURÍSTICOS VILLA DE LOS BARRIOS

DENOMINACIÓN: Oficina Municipal de Turismo y Punto de Información Los Alcornocales

TITULARIDAD: Ayuntamiento de Los Barrios

RESEÑA HISTÓRICA:

Conocida como la antigua Biblioteca Municipal, actualmente alberga la Oficina Municipal de Turismo y Punto de Información Los Alcornocales, en ella se puede obtener una amplia información sobre Los Barrios, Comarca del Campo de Gibraltar, Provincia de Cádiz y resto de Andalucía, además de numerosas guías sobre el Parque Natural Los Alcornocales.

Desde aquí también se pueden gestionar los permisos para aquellas rutas del Parque que lo necesiten, así como organizar e informar sobre las Actividades y Eventos Turísticos.

ANOTACIÓN REGISTRAL: N° de Registro OT/CA/00007 Fecha: 19 de Agosto de 2004

TELÉFONO: 956 58 25 04 Email: informacionturistica@ayto.losbarrios.es
web: www.turismovilladelosbarrios.com
www.losbarrios.es

DIRECCIÓN: Paseo de la Constitución, 15

DÍAS DE APERTURA:

Horario de Lunes a Viernes de 8:00h a 15:00h.

SERVICIOS/INSTALACIONES

Delegación	Almacén	Atención al público
------------	---------	---------------------

FICHA TÉCNICA

RECURSOS TURÍSTICOS VILLA DE LOS BARRIOS



DENOMINACIÓN: Palmones Centro Gastronómico del Campo de Gibraltar

RESEÑA :

La aldea marinera de Palmones se ha convertido en destino del Turismo Gastronómico y de los paladares más exquisitos. Gran variedad de establecimientos recorren sus estrechas y típicas calles, precedidas por las marismas del río.

El municipio de Los Barrios, situado en el Campo de Gibraltar, se caracteriza por poseer una gran riqueza gastronómica elaborada con ingredientes aportados por el mar y la sierra que lo rodean.

La aldea de Palmones, donde desemboca el río del mismo nombre, es tierra de marismas que otorga especies marinas para una selecta y fresca cocina, elaborando platos de reconocido prestigio. Tortillas de camarones, ortiguitas, fritura de pescado variado, sardinas al espeto, cangrejos, navajas, coquinas y almejas "de rastro" del río Palmones preparadas a la marinera, al ajillo o con fideos gordos. Son muchas las variaciones y especialidades que se degustan en cualquiera de los restaurantes de la zona.

En el año 2004 se proclamó Palmones como "Centro Gastronómico del Campo de Gibraltar",

proyecto que da forma oficial a la imagen e idea que siempre se ha tenido de Palmones como "lugar donde se come excelentemente".

Existe una Asociación llamada "Asociación Gastronómica y Afines Zona de Palmones", compuesta por todos los establecimientos de hostelería de los núcleos poblacionales de Palmones, Guadacorte, Cortijillos y polígono.

El objetivo principal de esta Asociación es fomentar la riqueza gastronómica y promover el turismo basado en los tradicionales platos que tanto dicen del lugar en el que se degusten.

A lo largo de la desembocadura del río se extiende el paseo marítimo en cuya orilla descansan las barcas pesqueras enfocando una de las fotografías más significativas de este lugar. Palmones destaca por su panorama bicolor, el azul de río y del mar de su playa y el verde de la vegetación que envuelve el paseo marítimo.

Palmones, atrae al visitante por su buena mesa, además, los enamora con su entorno. No deje de pasear por él después de disfrutar de su sabor.

FICHA TÉCNICA **RECURSOS TURÍSTICOS VILLA DE LOS BARRIOS**



DENOMINACIÓN: Cortijo de Guadacorte

TITULARIDAD: Guadacorte S.A

RESEÑA HISTÓRICA:

El Cortijo fue construido en 1873, entre otras dependencias, contaba con cuadras o caballerizas apropiadas a la alta estima de los Larios hacia la equitación, tan necesario para distraer sus ratos de ocio y sobre todo elemento indispensable para la peculiar cacería del zorro con perros, promovida por la Calpe Hunt de Gibraltar, que tenía en Guadacorte uno de sus más habituales lugares de concentración para las batidas de caza por los montes cercanos.

DIRECCIÓN: C/Canario s/n

FICHA TÉCNICA
RECURSOS TURÍSTICOS VILLA DE LOS BARRIOS



DENOMINACIÓN: Edificio El Pósito

TITULARIDAD: Ayuntamiento de Los Barrios

RESEÑA HISTÓRICA:

Considerado por un estudio promovido por la Junta de Andalucía como modélico en su género. Es sin duda uno de los mejores pósitos que se conservan de tiempos de Carlos III en Andalucía. Fue edificado en 1768 y luego ampliado en 1779.

En el siglo XIX además de su función como almacén de trigo, se usó como salón de baile y teatro, luego como sala de cine, alojamientos de soldados y prisioneros e iglesia provisional.

Su reciente restauración y recuperación municipal para su uso como Salón de Exposiciones, permite contemplar la hermosura interior de su amplia bóveda de medio cañón con lunetos que dosifican la luminosidad.

TELÉFONOS: 956 58 25 08

DIRECCIÓN: Plaza de San Isidro s/n

SERVICIOS/INSTALACIONES

Sala de Exposiciones	Recepción	Aseos
Acceso minusválidos	Entrada Libre	Recepción de grupos

**FICHA TÉCNICA
RECURSOS TURÍSTICOS VILLA DE LOS BARRIOS**



DENOMINACIÓN: Estación de Ferrocarril

TITULARIDAD: Renfe.

RESEÑA HISTÓRICA:

Construida a finales del siglo XIX, en la línea de ferrocarril de Bobadilla a Algeciras, todavía conserva una inigualable estampa romántica, junto a peculiares elementos de una época que se resisten a desaparecer, a pesar de las innovaciones ferroviarias sufridas hasta la fecha. Desprende cierto aire arquitectónico anglosajón, pero sin perder el tipismo y colorido de Andalucía, que se hacía patente a través de sus frondosas y floridas jardineras o macetas.

TELÉFONO RENFE: 902 320 320

DIRECCIÓN: La Estación

FICHA TÉCNICA
RECURSOS TURÍSTICOS VILLA DE LOS BARRIOS



DENOMINACIÓN: Iglesia Pura y Limpia de Palmones

TITULARIDAD: Obispado de Cádiz

RESEÑA HISTÓRICA:

Primeramente existió una capilla o ermita que se inauguró el 8 de Diciembre de 1857, día de la Inmaculada Concepción, por deseo del Obispo Arbolí, en un local cedido por Alonso Vázquez, notable del vecindario.

La fecha exacta de la edificación de la Iglesia filial es del 16 de marzo de 1870 por donación del Ilmo.Sr.Obispo fray María de Arriete y Llanos, su fundador. El 28 de Septiembre de 1994 se firmó el decreto por el que la elevaba a la categoría de Parroquia. El título que hasta ahora había sido "De Inmaculada Concepción".

En los años sesenta se reformó totalmente la casa y la iglesia, gracias a la labor del Párroco José Luís Sibón Galindo y a las donaciones de los feligreses.

Se le añadió a la altura del altar mayor por su lado izquierdo una amplia capilla para mayor número de devotos, y sobre el mismo altar, un original campanario.
Alberga la imagen de la Virgen del Carmen, Patrona de Palmones y de los marineros.

TELÉFONOS: 956 62 00 05

DIRECCIÓN: Avda. Andalucía s/n.

HORARIOS DE MISAS: Sábado 20:30 horas Y Domingo 10:30h y 12:00h.

FICHA TÉCNICA RECURSOS TURÍSTICOS VILLA DE LOS BARRIOS



DENOMINACIÓN: Jardín Botánico

TITULARIDAD: Ayuntamiento de Los Barrios

RESEÑA HISTÓRICA:

Es el primer jardín botánico de carácter público del municipio. Está configurado como mezcla de muy variadas especies. Es la mayor exposición de flora autóctona y foránea de Los Barrios con unos 17.500m², entre las que cabe destacar palmeras como Phoenix, Washintonias, Arecastrum, Chamaerops frondosas como Quercus, Ficus, Alisos, Pináceas y Cupresáceas presente en toda la

comarca. Una amplia gama de arbustivas y vivaces donde predominan las especies autóctonas. Está diseñado con amplias zonas de paseo de alberos y arriates, donde se disponen las agrupaciones de especies florísticas. Cuenta con zonas anexas de esparcimiento como parque infantil con elementos significativos como una locomotora del siglo XX de tipo Baldwin, como es popularmente conocida. La locomotora ha intervenido en películas como "Indiana Jones y la última Cruzada" "Doctor Zhivago", "El bueno, el feo y el malo" "El sol rojo", "La muerte tenía un precio" o "La India en llamas".

TELÉFONOS: 956 58 25 12 - Obras y Servicios

DIRECCIÓN: C/ Las Rosas s/n.

FICHA TÉCNICA

RECURSOS TURÍSTICOS VILLA DE LOS BARRIOS



DENOMINACIÓN: Lago de Guadacorte.

RESEÑA:

Es una zona verde con 14.000 m² donde su elemento central es un lago artificial pero que mantiene el nivel por alteraciones de la capa freática con base totalmente permeable sujeto al

régimen de mareas.

Enmarca la urbanización próxima de chalets.

La flora más destacable es el pinar residual que queda tras la urbanización y varias disposiciones de álamos y plátanos de sombra todo ello enlazado por una amplia pradera de gramíneas que rodea el lago.

Vive una población de patos y cisnes durante todo el año en estas aguas.

DIRECCIÓN: Urbanización Guadacorte, Avd. Las Golondrinas.

FICHA TÉCNICA RECURSOS TURÍSTICOS VILLA DE LOS BARRIOS



DENOMINACIÓN: Plaza de toros "La Montera"

TITULARIDAD: Ayuntamiento de Los Barrios

RESEÑA:

La Plaza de Toros Multiusos "La Montera" se construyó por iniciativa municipal, colocándose la primera piedra en diciembre de 1998, por el ganadero y rejoneador Álvaro Domecq y Díez. El 16 de abril de 2000 se celebró la corrida de inauguración con un cartel y ganadería de lujo: Julián López "El Juli", Manuel Caballero y José Antonio Ortega, lidiando toros de Gavira.

Es la única en España con nombre taurino, esta denominación se debe a un monumento natural en piedra que representa a una montera taurina, está enclavado en la carretera que une la conocida Ruta del Toro, de la que Los Barrios se ha erigido como capital.

DIRECCIÓN: Avd. Carlos Cano s/n.

SERVICIOS/INSTALACIONES

Toriles	Escenario fijo	Ascensor
Enfermería	Capilla	Salas/camerinos
Peña Taurina Toro Embolao	Locales comerciales	Dependencias Municipales

FICHA TÉCNICA

RECURSOS TURÍSTICOS VILLA DE LOS BARRIOS



DENOMINACIÓN: Parque Betty Mollesworth.

TITULARIDAD: Ayuntamiento de Los Barrios

RESEÑA:

Inaugurado el 3 de Febrero del año 1995, en reconocimiento a la botánica del mismo nombre, que vivió en Los Barrios hasta su fallecimiento el 11 de Octubre de 2002. En 1963 se asentó en nuestro Municipio, a partir de entonces los descubrimientos de plantas, especialmente el del "Psilotum nudum", que conmovió todos los círculos botánicos europeos, ayudaron a demostrar el carácter de esta zona campogibraltareña como último reducto de la flora tropical terciaria en el Viejo Continente y fueron sucediéndose ininterrumpidamente a lo largo de los sesenta y principios de los ochenta.

Se trata de la superficie continua mas amplia de pradera de uso libre de la Comarca con 47.000 m². Cuenta con varios elementos arquitectónicos centrales, un cauce artificial que reproduce una ribera y un juego de agua que mueve 93.000 l/h. con cuatro saltos en cascada. Este Parque Botánico representa diferentes ecotonos: área de coníferas, especies mediterráneas, agrupaciones tropicales y especies de zonas xerófilas a base de caucáseas.

En esta zona han sido descubiertos por arqueólogos de la UCA además de materiales prehistóricos del Paleolítico Inferior, herramientas de piedra que demuestran la presencia del hombre Neanderthal. También se han hallado restos de un yacimiento romano. Bajo el IES Carlos Cano se encuentra un importante yacimiento prehistórico denominado "Huertos de Ocio".

DIRECCIÓN: Avda. Defensor del Pueblo Chamizo de la Rubia s/n

FICHA TÉCNICA RECURSOS TURÍSTICOS VILLA DE LOS BARRIOS



DENOMINACIÓN: Paseo de la Constitución

TITULARIDAD: Ayuntamiento de Los Barrios

RESEÑA HISTÓRICA:

En su origen el Paseo de la Constitución estuvo atravesado por un arroyo que la tradición popular identifica con el nombre del Arroyo del Junco, que pasaba por delante del Hospital de la Caridad.

A finales del S. XIX se encauzó con una bóveda cuya obra fue planificada por Rafael Emilio Grimaldi, ayudante de obras civiles de la Diputación Provincial. Desde entonces, su alameda se convirtió en Real de la Feria de la Villa.

Actualmente es el centro neurálgico de la Villa, destacando el templete donde la Banda Municipal de Música ameniza las fiestas. Es un referente de ocio ya que se encuentra rodeado de cafeterías y comercios que se completa con la calle peatonal La Plata.

FICHA TÉCNICA
RECURSOS TURÍSTICOS VILLA DE LOS BARRIOS



DENOMINACIÓN: Playa de Palmones

DATOS GENERALES:

Playa de arena fina y color dorado, con aguas tranquilas.

Limitada por la desembocadura del río Palmones, que compone el Paraje Natural las Marismas del Palmones de 58 Ha., y comprende el área de estuario, marismas y dunas.

Tipo de Playa: Urbana

Condiciones de Baño: Aguas tranquilas, nivel bajo de peligrosidad

Longitud: 2 Kilometros

TELÉFONOS: Junta de Distrito Palmones 956 58 25 05

DIRECCIÓN: Aldea de Palmones - Los Barrios

SERVICIOS/INSTALACIONES

Duchas, papeleras y recogida de basuras, silla de vigilancia, pasarela, primeros auxilios, lavapies, sombrillas, paneles informativos, acceso minusválidos, w.c., biblioplayas, aparcamientos, socorristas, chiringuitos, Kiosco de información, embarcación de socorro, vigilantes, autobuses, agua potable, actividades acuáticas.

FICHA TÉCNICA
RECURSOS TURÍSTICOS VILLA DE LOS BARRIOS

DENOMINACIÓN: Plaza San Juan Bautista o de los Faroles

TITULARIDAD: Ayuntamiento de Los Barrios

RESEÑA:

Plaza central de 4.200m² con servicios de uso público: Iglesia, edificio multiusos, zonas de esparcimiento y parque infantil.

TELÉFONOS: Oficina Municipal de Los Cortijos (956 58 25 06)

DIRECCIÓN: C/ Ortega y Gasset (Barriada Los Cortijos)

SERVICIOS/INSTALACIONES

Parque infantil y edificio multiusos

FICHA TÉCNICA
RECURSOS TURÍSTICOS VILLA DE LOS BARRIOS



DENOMINACIÓN: Plaza del Mar

TITULARIDAD: Ayuntamiento de Los Barrios

RESEÑA :

La Plaza del Mar se encuentra en el Centro neurálgico de esta aldea marinera, junto al Paseo Marítimo y al Río Palmones.

Se compone de arriates y una zona central pavimentada para el reposo. Cuenta con un parque infantil, kiosko y una amplia gama de especies arbustivas mediterráneas.

Espléndida vista panorámica de la Bahía y del Paraje Natural de "Las Marismas del Río Palmones" .

TELÉFONOS: Junta Distrito de Palmones 956 58 25 05

DIRECCIÓN: Avd. Andalucía s/n.

SERVICIOS/INSTALACIONES

Parque Infantil, Aparcamiento.

FICHA TÉCNICA
RECURSOS TURÍSTICOS VILLA DE LOS BARRIOS



DENOMINACIÓN: Plaza de la Iglesia

RESEÑA HISTÓRICA:

La Plaza de la Iglesia de Los Barrios, se encuentra en el centro neurálgico del municipio, rodeada de grandes palmeras y bancos cuenta con una réplica de la antigua fuente situada en la Ermita de la Finca de Ojén. En ella destaca La Iglesia de San Isidro Labrador, el edificio del Ayuntamiento con una portada que data del 1871 y la Casa Urrutia, típica Casa Señorial de finales del Siglo XVIII.

DIRECCIÓN: Plaza de la Iglesia s/n

FICHA TÉCNICA
RECURSOS TURÍSTICOS VILLA DE LOS BARRIOS



DENOMINACIÓN: Puente Romano

TITULARIDAD: Ayuntamiento de Los Barrios

EDIFICIO DE INTERÉS CULTURAL

RESEÑA HISTÓRICA:

En 1876, al mismo tiempo que se construía el Puente Grande del Río Palmones se levantó el puente de Guadacorte, que aún se conserva en las inmediaciones de la Venta del Carmen.

Dirigió su obra el maestro alarife Alonso Barranco, aunque en la actualidad, siguiendo una errónea costumbre se identifica como obra romana.

Al parecer en 1721 ya existía un puente sobre el Río Guadacorte, pero se desconoce si su ubicación era distinta al reseñado.

Cruce de vías pecuarias. Cortijos, huertas y ganado se conjugan en este paisaje.

DIRECCIÓN: Estación de Los Barrios

OBSERVACIONES

Actualmente se utiliza como vía de servicio.

FICHA TÉCNICA
RECURSOS TURÍSTICOS VILLA DE LOS BARRIOS



DENOMINACIÓN: Torre de Entre Ríos y Parque de la Torre

TITULARIDAD: Ayuntamiento de Los Barrios

EDIFICIO DE INTERÉS CULTURAL:

Bajo la protección de la Declaración genérica del Decreto de 22 de abril de 1949, y la Ley 16/1985 sobre el Patrimonio Histórico Español. En el año 1993 la Junta de Andalucía otorgó un reconocimiento especial a los castillos de la Comunidad Autónoma de Andalucía.

RESEÑA HISTÓRICA:

Estamos ante uno de los hitos más representativos de Palmones.

La Torre de Entre Ríos es la única torre de marina con que cuenta el término municipal de Los Barrios. En 1588, el Comendador de los Hornos Don Luis Bravo de Laguna, comisionado por Felipe II, mandó la construcción de una atalaya entre los ríos Guadarranque y Palmones. Fue financiada por la Hacienda Real, dado que ocupaba tierras de realengo.

En vez de seguir el diseño redondo ya en uso para protegerse mejor de los ataques de artillería, utilizó la planta cuadrada ya en desuso, con elementos medievales, tales como la ladronera y matacanes. Tiene una sola estancia elevada, con un ventanuco mirando al mar y una puerta elevada en su cara opuesta, a la que se ascendía por una escalera, pudiéndose subir también al terrado superior a través de otra escalera de caracol.

Próxima a la playa y a la desembocadura del río Palmones, desde esta torre primero se vigiló la posible llegada de piratas berberiscos, como posteriormente la llegada de navíos ingleses.

Actualmente está rodeada de un parque con jardines al que esta torre le da nombre.

TELÉFONOS: Junta Municipal de Distrito 956 58 25 05

DIRECCIÓN: C/ Almadraba s/n - Palmones

SERVICIOS/INSTALACIONES

Actualmente está rodeada de un Parque con jardines al que esta torre le da nombre.

FICHA TÉCNICA RECURSOS TURÍSTICOS VILLA DE LOS BARRIOS



DENOMINACIÓN: Pozo de Coca

TITULARIDAD: Ayuntamiento de Los Barrios

EDIFICIO DE INTERÉS CULTURAL

RESEÑA HISTÓRICA:

Coqueto y romántico pozo cubierto de una cúpula sobre cuatro pilares, está en las inmediaciones de la villa de Los Barrios, en la urbanización Mirador del Río. Fue construido a mediados del siglo XVIII y sobre el mismo existe una curiosa historia de pleitos por usurpación de propiedad.

DIRECCIÓN: Urbanización Mirador del Río

FICHA TÉCNICA
RECURSOS TURÍSTICOS VILLA DE LOS BARRIOS



DENOMINACIÓN: Ermita de Ojén

RESEÑA HISTÓRICA:

Edificación de mediados del siglo XVIII, en tierras de jurisdicción señorial. Interesa destacar el labrado en arenisca de la portada del caserío, fechada en 1766, y la ermita adosada, bajo la advocación de San Pedro de Alcántara, ambas de estilo barroco. Delante del caserío existe una bonita fuente, labrada también en arenisca, que vertía agua desde las bocas de dos máscaras grotescas.

Como símbolo de aquel poder señorial antiguas leyendas mencionan la existencia de una horca en las inmediaciones del caserío, que fábulas anticlericales la vinculan con supuestas actividades inquisitoriales del cercano Convento del Cuervo.

DIRECCIÓN: Valle de Ojén (Parque Natural de los Alcornocales)

OBSERVACIONES:

Pertenece a una finca privada.

PATRIMONIO NATURAL

PARAJE NATURAL
MARISMAS DEL RÍO PALMONES



Delegación de Turismo
Villa de Los Barrios
de la naturaleza al mar

FICHA TÉCNICA DE PATRIMONIO NATURAL

ESPACIOS NATURALES EN EL TÉRMINO MUNICIPAL DE LOS BARRIOS

NOMBRE: Paraje Natural Marismas del Río Palmones y Observatorio Ornitológico.

SITUACIÓN GEOGRÁFICA: Paseo Marítimo de Palmones

RESEÑA HISTÓRICA: En este Espacio Natural tuvieron lugar hechos históricos muy importantes durante las tomas de las ciudades de Algeciras y Gibraltar por el rey Alfonso XI. El 2 de Diciembre de 1343 se produjo la famosa Batalla del Río Palmones, en la que las tropas castellanas del rey Alfonso XI, que sitiaban Algeciras, alcanzaron una gran victoria sobre el ejército de Yusuf I, Rey de Granada que había acudido a socorrer la ciudad musulmana sitiada.

DESCRIPCIÓN: La desembocadura del Río Palmones constituye el único reducto natural de la Bahía de Algeciras, su área de mayor importancia ornitológica abarca 240 hectáreas, encontrándose actualmente protegidas 58 hectáreas bajo la figura de "Paraje Natural" y bajo las prescripciones que dicta la Ley por la que se aprueba el Inventario de Espacios Naturales Protegidos de Andalucía y se establecen medidas adicionales para su protección (Ley 2/1989 de 21 de Julio).

Las Marismas del Río Palmones conforman un humedal de vital importancia, gracias en gran parte a su estratégica situación geográfica dentro de la Bahía de Algeciras. Sus valores naturales residen en una flora autóctona adaptada a los medios arenosos y salinos, en la que se incluye un amplio catálogo de especies amenazadas y de alto interés científico y etnobotánico.

Pero sin duda, lo más interesante es su fauna, destacando en especial las aves acuáticas, tanto residentes como migratorias, algunas rapaces como el águila pescadora, y un mamífero altamente amenazado, la nutria. Juega también un papel imprescindible en la migración de las aves silvestres de Europa Occidental a través del Estrecho de Gibraltar. La situación de este Paraje Natural, uno de los más significativos de la Ornitología Española y Europea, confiere a la zona un ideal observatorio natural.

OBSERVATORIO ORNITOLÓGICO: En la desembocadura del Río justamente en la orilla izquierda, se encuentra el Mirador Ornitológico, una infraestructura municipal de singular importancia en cuanto al paso de aves migratorias por dicha zona, que lo convierten en un lugar ideal para el fomento del uso público y la divulgación de los elevados valores turísticos y medioambientales de este Paraje Natural. Actualmente está gestionado por el Colectivo Ornitológico Cigüeña negra. Llevan a cabo multitud de actividades durante todo el año, sobre todo para escolares y grupos concertados. También abren los fines de semana para turistas y aficionados a la ornitología.

PROTECCIÓN: Este sistema de marismas y dunas litorales que forman la desembocadura del Río Palmones constituye en la actualidad un área protegida incluida en el Inventario de Espacios Naturales Protegidos de Andalucía de 1989. Además ha sido declarada Zona de Especial Protección para las Aves en 2002 y propuesta como Lugar de Interés Comunitario.

PATRIMONIO NATURAL

PARQUE NATURAL LOS ALCORNOCALES



SENDEROS

FICHA TÉCNICA DE PATRIMONIO NATURAL

SENDEROS EN EL TÉRMINO MUNICIPAL DE LOS BARRIOS P.N LOS ALCORNOCALES

NOMBRE DEL SENDERO: Sendero Cruz de Romero.

SITUACIÓN GEOGRÁFICA: N 36°10'29,4" O 05° 34'42,0"

DESCRIPCIÓN: Tras cruzar la cancela seguiremos el sendero que parte de la misma y a pocos metros giramos a la derecha paseando por un estrecho sendero descubriendo un gran quejigal. Es fácil seguir el sendero pues está muy bien señalizado con balizas de la Junta de Andalucía. Pasaremos por un antiguo horno de pan, usado tiempo atrás por arrieros, corcheros y carboneros. Subiremos a través del sendero hasta cruzarnos con un camino, girando a la derecha nos conducirá hasta un antiguo puente de piedra. A la derecha veremos una jaula para la captura de cochinos salvajes. En este punto justo antes de cruzar el puente marcharemos a la izquierda siguiendo un sendero que discurre a la izquierda del arroyo. Este tramo es uno de los más bellos de la ruta. El sendero bifurca a la derecha cruzando el arroyo y empezando una dura subida que nos conducirá al Risco Blanco. Simplemente debemos estar atentos a los cúmulos de piedras que nos guiarán a lo largo del camino. La cima del Risco es un balcón privilegiado, desde el que divisaremos la riqueza de los Alcornocales. Desde la misma cima del Risco en dirección Norte divisaremos un gran cortafuegos, hacia el que nos dirigiremos siguiendo los pequeños senderos abiertos por los cochinos salvajes. Una vez allí, lo seguiremos dirección norte, este tramo no nos reportará problemas de localización, pues el cortafuegos nos llevará hasta la misma base del punto geodésico de la Cruz del Romero con una altura de 781 m. La única dificultad es la gran pendiente. La vuelta es bien sencilla pues lo único que debemos hacer es seguir el cortafuegos dirección Sur, éste nos llevará hasta la misma Pista Forestal.

LONGITUD DEL RECORRIDO: 12km.

TIEMPO ESTIMADO: 4-5horas.

DIFICULTAD: Media-Alta.

TIPO DE SENDERO: Acceso restringido con Autorización Expresa. Oficina del P.N. Los Alcornocales Tel: 856587508

PUNTO DE INICIO Y FINALIZACIÓN: En la A-381 tomaremos la salida, 77 que nos conducirá a la antigua carretera CA-221 que comunica Los Barrios con Facinas, hoy convertida en pista forestal. A unos 7.5 km del comienzo, aproximadamente medio km pasado el Cortijo de San Carlos del Tiradero (o de Tejas Verdes), en una cancela a la derecha comienza la pista forestal.

TOPONIMIA: La cruz de Romero, Con sus 781 metros, es el pico más alto de la sierra del Niño, topónimo que puede deberse al infante don Alonso Fernández el Niño, V Señor de Molina, al casarse con doña Blanca Alonso, sobrina del rey Fernando III y prima hermana de Alfonso X, que participó en el sitio de Algeciras en 1278. También es posible que el nombre de esta sierra se deba a don Alfonso el Niño, hijo de Alfonso X que 1269 participó en el deslinde entre los municipios de Medina y Tarifa, lo que en la práctica venía a definir la frontera de cristianos y musulmanes por esa zona.

RECOMENDACIONES: Llevar agua potable, ropa y calzado adecuado para caminar

FICHA TÉCNICA DE PATRIMONIO NATURAL

SENDEROS EN EL TÉRMINO MUNICIPAL DE LOS BARRIOS P.N LOS ALCORNOCALES

NOMBRE DEL SENDERO: Sendero de Valdeinfierno.

SITUACIÓN GEOGRÁFICA: Coordenadas UTM 267.699.52 (X) 4.012.519.43 (Y)

DESCRIPCIÓN: El tramo inicial, en ligero ascenso, coincide con la vía pecuaria durante la mitad del recorrido. Después de unos 800 metros, veremos un cruce a la derecha con el camino que nos traerá de vuelta. Pero nosotros seguiremos recto hasta encontrarnos con un arroyo que, desde la Loma de la Dehesa de Ahojiz, se dirige al de Valdeinfierno. La frondosidad empieza a ser manifiesta, una exuberante vegetación formada por alisos, quejigos cargados de musgo y helechos proporciona un frescor que agradeceremos. Seguiremos durante algo más de un kilómetro hasta encontrarnos con un aparcamiento habilitado para personas con discapacidad, y que podrán acceder desde aquí al recorrido lineal de unos 600 metros. Cambiamos el sentido de nuestra marcha andando paralelos al cauce, en dirección este y siguiendo el curso del Valdeinfierno con agua en cualquier época del año, lo que permite la existencia de la vegetación característica de los canutos, destacando los avellanillos que orlan sus riberas. El sendero se da por finalizado cuando se llega de nuevo al carril principal.

LONGITUD DEL RECORRIDO: 5,2 km (recorrido circular) 630 m (recorrido lineal accesible)

TIEMPO ESTIMADO: 2 horas y media aproximadamente.

DIFICULTAD: Baja

TIPO DE SENDERO: Acceso libre. Primer tramo pista forestal , segundo tramo acondicionado y adaptado y posteriormente senda de tierra.

PUNTO DE INICIO Y FINALIZACIÓN: Para acceder al inicio de este sendero, cogemos la salida 73 de la autovía A-381,(Jerez-Los Barrios) y seguimos unos 2 km por la vía de servicio en dirección a Los Barrios, en el margen derecho de la carretera está la señalización de la Finca de Zanona-Sendero de Valdeinfierno. Y accediendo por A-381 Los Barrios-Jerez, te permite llegar tomando la salida 77 o bien la 73.

PAISAJE Y VEGETACIÓN: Suave recorrido parcialmente adaptado a personas con discapacidad. Acceso al arroyo y canuto. Bosques de galería, y quejigal. Restos de alfanje, rellano para la construcción de boliches. Sombra en el 50% del recorrido.

RESEÑA HISTÓRICA Y TRADICIONAL: Hornos de la Sierra: Estos bosques sirvieron de sustento para la importante actividad humana que, hasta hace pocas décadas, se desarrollaba en la sierra. Una de esas actividades, el carboneo, resultó especialmente importante hasta la llegada de la electricidad y del butano a estas poblaciones serranas ya que las cocinas y calefacciones tenían como combustible

el carbón vegetal cuya materia prima es abundante en esta zona.

RECOMENDACIONES: Llevar agua potable, ropa y calzado adecuado para caminar.

FICHA TÉCNICA DE PATRIMONIO NATURAL

SENDEROS EN EL TÉRMINO MUNICIPAL DE LOS BARRIOS P.N LOS ALCORNOCALES

NOMBRE DEL SENDERO: Sendero Finca el Palancar

SITUACIÓN GEOGRÁFICA: Latitud. 36.246765 . Longitud-5.578694

DESCRIPCIÓN: Para realizar este itinerario accedemos por la A-381 en dirección a Jerez (Salida 73) o bien por la antigua carretera comarcal-440 hoy día convertida en vía de servicio. Esta finca, perteneciente a los Montes de Propios del Municipio de Los Barrios, se sitúa sobre el margen sur del embalse Charco Redondo, conteniendo numerosas sorpresas al curioso. Lo primero que llama la atención es la frescura de sus bosques y la vista siempre presente del lago que forma el embalse. Unas esculturas de hierro (antiguo proyecto de la Junta de Andalucía que forman parte de las exposiciones temáticas vinculadas a los recursos naturales y culturales del P.N de los Alcornocales) nos dan la pista que necesitamos para saber que hemos llegado al comienzo del itinerario. Más adelante, entre los sucesivos y variados ecosistemas, bujeos, quejigal, alcornocal, pinar, y herrizas, mezclados con diversos encuentros de antiguas actividades tradicionales (que hoy día se mantienen algunas), como los alfanjes para la fabricación del carbón vegetal, el descorche, las colmenas de corcho, la extracción de las piñas y fuentes tradicionales, algunas de ellas ferruginosas(por su color y sabor a hierro) suponen una exhaustiva representación de Los Alcornocales. Siguiendo el recorrido nos encontramos con el enclave rural de Las Cuevas (abrigos huecos donde el hombre habitaba, desde hace 80 años). La estampa que compone el conjunto nos demuestran que los habitantes rurales siempre han sabido vivir en armonía con el medio, encontrando el método para aprovechar sus recursos.

TIPO DE SENDERO: RECORRIDO 1: Distancia de unos 3 km aproximadamente, que englobaría al siguiente, y que recorre la zona noreste de la finca en un itinerario circular.

RECORRIDO 2: Distancia reducida, en la zona inicial de la finca y del recorrido 1, de aproximadamente unos 600 metros, en el que se intensifica las instalaciones interpretativas y es la parte adaptada para personas con alguna discapacidad. Este itinerario ecológico interpretativo puede realizarse de forma peatonal, en bicicleta de montaña o a caballo.

DIFICULTAD: Baja - Media

ELEMENTOS DE INTERÉS: Ecosistemas de P.N. Los Alcornocales -Recursos Naturales de la Zona. Esculturas de Hierro, Tumbas antropomorfas. Abrigos naturales. Fuente de Agua Ferruginosa. Moriscos (Vivienda Típica del P.N. Los Alcornocales) ,Reserva Borrico Andaluz, Fauna (Aves silvestres) Este sendero, en el que se han construido plataformas y pasarelas de madera para facilitar el acceso de los visitantes a lugares de interés, cuenta también con paneles explicativos de todos los elementos que lo conforman: fuente de aguas ferruginosas, tumbas antropomorfas o flora relictica, por ejemplo.

RECOMENDACIONES: Llevar agua potable ropa y calzado adecuado para caminar.

FICHA TÉCNICA DE PATRIMONIO NATURAL

SENDEROS EN EL TÉRMINO MUNICIPAL DE LOS BARRIOS P.N LOS ALCORNOCALES

NOMBRE DEL SENDERO: Sendero Canuto de Risco Blanco

SITUACIÓN GEOGRÁFICA: Coordenadas UTM (pto de inicio) 30° 09` 47,64° N - 5° 34` 57,07` O

DESCRIPCIÓN: Una vez en el punto de inicio (en la cancela), la pista forestal nos llevará en ascenso atravesando un extraordinario quejigal. La pendiente es bastante acusada en algunos tramos. A medida que ascendemos, comienzan a aparecer alcornoques y acebuches. Desde el carril se ve la gran peña que destaca por su grandeza y claridad y que da nombre al sendero. Próximo a la pasada del arroyo hay una vereda a la izquierda que nos introducirá en el canuto (formación ecológica que consiste en un arroyo rodeado de exuberante vegetación, que nos transporta al clima tropical existente en toda Europa antes de la última glaciación, la palabra viene del mozárabe que significa "tubo", haciendo alusión al bosque ribereño que engloba al arroyo). La vereda es estrecha y paralela al arroyo. Las especiales condiciones de humedad y temperatura han posibilitado la permanencia de fresnos, avellanillos, ojaranzos y, como no, del helecho macho peludo. Así, disfrutando, llegamos a una zona elevada donde confluyen multitud de arroyuelos, es hora de cambiar de margen del arroyo y regresar por una vereda paralela al mismo pero, esta vez, por la otra margen. Como indica el mapa deberemos seguir paralelos a la continuación del arroyo buscando de nuevo la pista forestal que nos llevará a la cancela de inicio.

LONGITUD DEL RECORRIDO: 4,7 km.

Desnivel del recorrido: 250 metros. Cuota Máx: 414m y Cuota Mínima: 172m.

TIEMPO ESTIMADO: 2h aproximadamente

DIFICULTAD: Media.

TIPO DE SENDERO: Acceso restringido con Autorización Expresa. Oficina del P.N. Los Alcornocales Tel: 856587508

PUNTO DE INICIO Y FINALIZACIÓN: En la A-381 tomaremos la salida, 77 que nos conducirá a la antigua carretera CA-221 que comunica Los Barrios con Facinas, hoy convertida en pista forestal. A unos 7.5 km del comienzo, aproximadamente medio km pasado el Cortijo de San Carlos del Tiradero (o de Tejas Verdes), en una cancela a la derecha comienza la pista forestal.

RECOMENDACIONES: Llevar agua potable, ropa y calzado adecuado para caminar. Extremar las precauciones para evitar caídas en el canuto.

FICHA TÉCNICA DE PATRIMONIO NATURAL

SENDEROS EN EL TÉRMINO MUNICIPAL DE LOS BARRIOS P.N LOS ALCORNOCALES

NOMBRE DEL SENDERO: San Carlos del Tiradero.

SITUACIÓN GEOGRÁFICA: Coordenadas UTM (pto inicio): 273.452,45 (X) 3.995.151,24 (Y)

DESCRIPCIÓN: El atractivo mayor de este sendero es el paseo por un frondoso bosque de quejigos en un espacio natural en el que domina el alcornoque y, por otro lado, la ribera del bello arroyo en el que finaliza. La abundancia de agua, las temperaturas suaves, el sol moderado y el tipo de suelo han hecho posible este quejigal cuya visión contrasta con el bosque en galería de alisos que flanquean su curso. El sendero discurre por un bosque de quejigos con gran variedad de trepadoras y helechos epífitos, entre estos el puli-puli (*Polypodium cambricum*) y carragualas (*Davallia canariensis*). Llegamos al arroyo San Carlos del Tiradero donde podemos apreciar el típico bosque en galería y pasear bajo su influencia. Así llegamos a un punto de menor densidad de quejigos. Giramos 90° a la izquierda por un carril de ascenso caminando entre brezos, quejigos y algún alcornoque, conectamos con la carretera a la altura del Cortijo Tejas Verdes (o de San Carlos del Tiradero) medio en ruinas. Esta carretera, la CA-221 nos llevará al punto de inicio.

LONGITUD DEL RECORRIDO: 1.500 metros. Desnivel del recorrido: 35 metros.

DURACIÓN: 1-2 horas.

DIFICULTAD: Baja.

TIPO DE SENDERO: Sendero de acceso libre.

PUNTO DE INICIO Y FINALIZACIÓN: Desde la A-381 Jerez-Los Barrios aproximadamente en el Km-77 tomamos un desvío por la antigua carretera Los Barrios-Facinas CA-221, y a unos 8 km de su comienzo, y pasado el Cortijo de San Carlos del Tiradero o Tejas Verdes (en ruinas) y a unos 50 metros antes de llegar a un antiguo horno de carbón en el lado izquierdo de la pista forestal, se encuentra la señal que indica el recorrido de trayecto circular.

PAISAJE Y VEGETACIÓN: Amplias panorámicas de valles encajonados estrechos y profundos (canutos), que propician bosques de galería de tipo laurisilva; quejigal y suelos arcillosos con muy poca permeabilidad (bujeo), donde son frecuentes los acebuches. Sombra frecuente. En época otoñal es un excelente espacio para la recolección de setas.

RECOMENDACIONES: Llevar agua potable, ropa y calzado adecuado para caminar. Aunque escaso, hay circulación de vehículos a motor en el tramo de la pista forestal. Posibilidad de inundaciones en algún punto.

FICHA TÉCNICA DE PATRIMONIO NATURAL

SENDEROS EN EL TÉRMINO MUNICIPAL DE LOS BARRIOS P.N LOS ALCORNOCALES



NOMBRE DEL SENDERO: Sendero de Gran Recorrido - GR-7-.

RESEÑA:

En Andalucía el sendero de gran recorrido (GR 7), Sendero Europeo (E-4), tiene su inicio en el término municipal de Tarifa, provincia de Cádiz.

Comunica pueblos de las provincias de Cádiz, Málaga, Granada, Almería, Córdoba y Jaén, aproximadamente 1.250 Kilómetros de senderos señalizados.

Su trazado transcurre por la sierra de Ojén, de gran valor botánico y paisajístico, continua por el P.N. Los Alcornocales, de grandes contrastes con valles fluviales y abundancia de formaciones montañosas, sobre las que se asientan uno de los más extensos alcornocales del mundo. Atraviesa el P.N. de Grazalema, destacable por su pinsapar, sus cuevas y gargantas.

El GR 7 cruza gran parte de Europa, con unos 4.000 kms de trayecto en suelo español. En la Playa de los Lances, en Tarifa, tiene lugar el inicio de la ruta, adentrándose en el Parque por las sierras de Tarifa, Los Barrios, Castellar, Jimena y Cortes de la Frontera a través de 120 kms.

TRAMO IV

Comienza en la carretera Facinas - Los Barrios (CA-221) donde se toma el camino de la venta introduciéndose a través de la vía pecuaria por una vereda y posteriormente un carril hasta conectar con la Venta El Frenazo.

TRAMO V

Desde la Venta El Frenazo donde comienza y concluye en el límite de término entre Los Barrios y San Roque.

TELÉFONO: Contactar con la Delegación Municipal de Turismo 956 58 25 04

Email: informacionturistica@ayto.losbarrios.es - www.losbarrios.es

DIRECCIÓN: Punto de Información Los Alcornocales - Oficina Municipal de Turismo
Paseo de la Constitución nº 15 (antigua biblioteca).

FICHA TÉCNICA DE PATRIMONIO NATURAL

SENDEROS EN EL TÉRMINO MUNICIPAL DE LOS BARRIOS P.N LOS ALCORNOCALES



NOMBRE DEL SENDERO: Corredor Verde Dos Bahías

DESCRIPCIÓN: El Corredor Verde Dos Bahías une a través de sucesivas vías pecuarias, las Bahías de Cádiz y Algeciras y dado su enclave, dos ámbitos naturales de gran interés como el Parque Natural Los Alcornocales y el Parque Natural Bahía de Cádiz, atravesando y conectando poblaciones y zonas naturales de grandes valores ecológicos culturales y paisajísticos de la provincia.

Este Corredor cuenta con 94Km de longitud, que se pueden recorrer a pie en 4 jornadas, aunque también puede realizarse en algunos tramos a caballo o en bici de montaña.

El IV y último tramo supone un paseo de 20 km a realizar en 6 horas, discurre por pleno corazón del P.N. Los Alcornocales, a través de la Cañada Real San Roque - Medina la cual nos llevará hasta Los Barrios pasando por lugares emblemáticos como el Monumento Natural La Montera del Torero y la zona recreativa del mismo nombre , el Cerro del Loco, El Puente de Hierro, El descansadero del Jaramillo, el Cortijo La Morisca, La Motilla-Benharás, Avenida Carlos Cano y la Casa Morisco, que nos conducirá por el encerado hasta la estación Férrea de Los Barrios donde finalizaremos nuestro recorrido al situarnos en el entorno del Parque Natural Marismas del Río Palmones y en el centro de la Bahía de Algeciras.

Así, el Corredor Verde Dos Bahías, se convierte en una auténtica y peculiar invitación al ocio y disfrute en la naturaleza y los pueblos gaditanos.

TELÉFONO: Para más información contactar 956 582504
Email: informacionturistica@ayto.losbarrios.es -www.losbarrios.es

DIRECCIÓN: Punto de Información Los Alcornocales - Oficina Municipal de Turismo
Paseo de la Constitución nº 15 (antigua biblioteca).

RUTAS EN BICICLETA DE MONTAÑA
CENTRO BTT ALCORNOCALES

FICHA TÉCNICA DE PATRIMONIO NATURAL

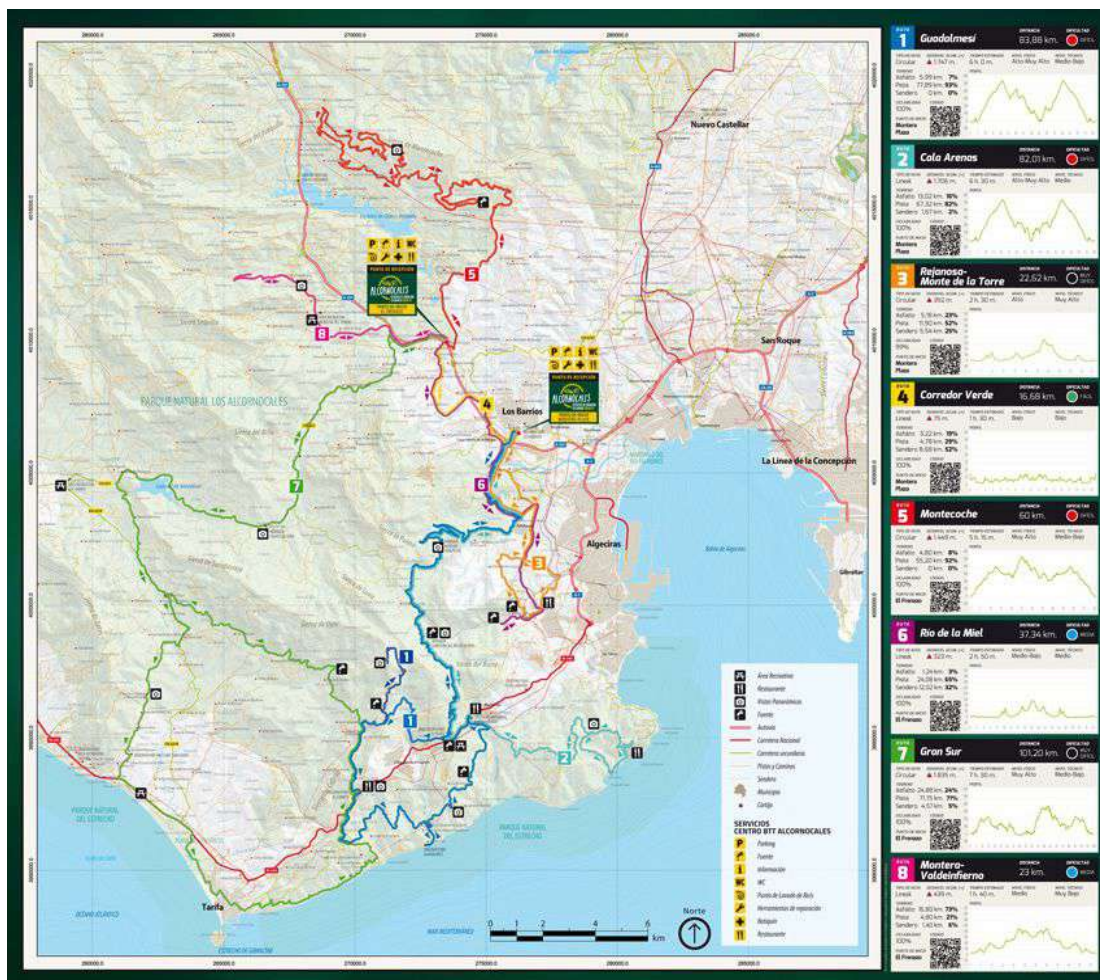

NOMBRE DEL CENTRO: 430km BTT Alcornocales Estrecho de Gibraltar Los Barrios

RUTAS BTT

RUTA 1 Guadalmesí

Detalles: Se trata de una de las rutas base del centro. Durante ésta podremos conocer gran parte del territorio en el que se asienta el mismo, así como conocer una gran variedad de paisajes, entornos y terrenos por los que discurre. Es una ruta de larga distancia en la que prácticamente durante todo el recorrido estaremos rodando por buenas pistas, con un tramo de camino roto y algunos pequeños tramos de carretera repartidos por el recorrido. Obtiene una calificación difícil en cuanto a su dificultad por su distancia y desnivel acumulado.

RUTA 2 Cala Arenas

Detalles: Esta ruta es una de las complementarias del centro, ya que comparte en gran parte de ella trazado con alguna otra, siendo, no obstante, una ruta que nos llevará a algún paraje lo suficientemente significativo que justifique documentarla y ofrecerla en sí misma al potencial usuario.

RUTA 3 Rejanosa-Monte de la Torre

Detalles: La ruta Rejanosa-Monte de la Torre es la ruta técnica por excelencia del centro, con gran parte de su recorrido sobre senderos, algunos bastante técnicos y pedregosos. De hecho la calificación como muy difícil le viene por esta circunstancia, aún siendo de las calificadas de corto recorrido. En definitiva, es la opción de quienes busquen una ruta altamente técnica. Incluso en algunos puntos es de dudosa orientación, a no ser que dispongamos de receptor GPS para seguir su track.

RUTA 4 Corredor Verde

Detalles: Se trata de otra de las rutas clave del centro por varias circunstancias. En primer lugar por ser la que une directamente los dos puntos de inicio/recepción. Tiene las características de ser de dificultad fácil, haciéndose asequible a casi cualquier persona y de recorrer uno de los parajes emblemáticos del municipio, al transitar por la ribera del río Palmones.

RUTA 5 Montecoche

Detalles: Montecoche es otra de las rutas básicas del centro, al recorrer una sierra muy identificada con el municipio de Los Barrios. Está situada al norte de éste y es un espacio ideal para recorrer en bici de montaña.

RUTA 6 Río de la Miel

Detalles: Otra de las rutas complementarias del centro. Corta y de dificultad media, se presenta como un alternativa perfecta para quienes quieran conocer un lugar emblemático del parque de Los Alcornocales de una forma sencilla y a través de cómodos caminos y senderos.

RUTA 7 Gran Sur

Detalles: Podríamos considerar esta ruta como la ruta estrella del centro. Esto es así por varios motivos. En primer lugar por la gran distancia que recorre y el desnivel que supera, considerándose por tanto de dificultad muy difícil. También por la gran variedad de terrenos que transita, así como de diferentes paisajes, entornos y ecosistemas. Transita ampliamente por los dos parques naturales del centro y por un tercer paraje natural, permitiéndonos rodar por valles, playas, acantilados, sierras, etc. Y por atravesar la histórica población de Tarifa y alcanzar diversos puntos emblemáticos de la comarca.

RUTA 8 Montera Valdeinfierno

Detalles: Se trata de una ruta de corta distancia y de dificultad media, que transita en su mayor parte por la vía de servicio de la autovía A-381 (antigua C-440) pero con apenas tráfico. No obstante no está exenta de interés, pues nos va a permitir conocer dos lugares emblemáticos del término municipal de Los Barrios, como son la formación geológica de la Montera del Torero y el valle o canuto de Valdeinfierno. Además de discurrir toda ella dentro del parque de Los Alcornocales, transitando por entornos de gran belleza, sobre todo, en la parte final de su recorrido lineal.

TELÉFONO: 956 58 25 04 Email: centro@centrobttalcornocales.com
web: www.centrobttalcornocales.com

DIRECCIÓN: Paseo de la Constitución, 15

ZONAS RECREATIVAS

FICHA TÉCNICA DE PATRIMONIO NATURAL

EQUIPAMIENTO DE RECREO EN EL TÉRMINO MUNICIPAL DE LOS BARRIOS P.N LOS ALCORNOCALES



DENOMINACIÓN: ÁREA RECREATIVA MONTERA DEL TORERO.

DESCRIPCIÓN: La zona recreativa cuenta con una superficie de 3 has, situada en el trazado de la Cañada Real San Roque-Medina, de centenario arbolado de alcornoques y acebuches, que ofrece al visitante una buena dotación de aparcamientos, mesas, barbacoas, y parque infantil a buen respaldo de vientos y soles, indispensable para pasar un buen día de campo.

RECOMENDACIONES: No se permite la acampada libre

ACCESO: Esta zona se encuentra a unos 12 km del centro urbano de Los Barrios. Accediendo por la A-381 tomamos la salida 73, y accediendo por la vía de servicio la entrada al recinto se encuentra en el Km-83.

DIAS DE APERTURA: Todo el año, a excepción del periodo estival que se activa el Plan Infoca, por lo que está terminantemente prohibido hacer fuego.

TITULARIDAD: Consejería de Medio Ambiente de la Junta de Andalucía.

RECURSOS/INSTALACIONES:

MESAS Y BANCOS	BARBACOAS	PARQUE INFANTIL
ZONA DE ESPARCIMIENTO	RUTAS DE SENDERISMO	MONUMENTO NATURAL MONTERA DEL TORERO

FICHA TÉCNICA DE PATRIMONIO NATURAL

EQUIPAMIENTO DE RECREO EN EL TÉRMINO MUNICIPAL DE LOS BARRIOS P.N LOS ALCORNOCALES



DENOMINACIÓN: ÁREA RECREATIVA PINAR DE LA CASILLA

ENTORNO: Casco Urbano de Los Cortijillos Norte

DESCRIPCIÓN: Se trata de un Parque Urbano situado en un Recinto de 50.000mts cuadrados, delimitado diametralmente con vallas de pino rollizo.

RECOMENDACIONES: La Junta de Andalucía activa en época estival el Plan Infoca por lo que esta determinadamente prohibido hacer fuego.

ACCESO: Avenida Conde de Revertera, Los Cortijillos (Norte)

DIAS DE APERTURA: Todo el año.

TITULARIDAD: Ayuntamiento de Los Barrios.

RECURSOS/INSTALACIONES:

MESAS Y ASIENTOS DE MAMPOSTERÍA	DE 2 FUENTES DE AGUA POTABLE	JUEGOS INFANTILES
---------------------------------	------------------------------	-------------------

2 MESAS ADAPTADAS A PERSONAS CON MINUSVALÍA	ZONA DE ESPARCIMIENTO	
---	-----------------------	--

RUTA DEL TORO

FICHA TÉCNICA DE PATRIMONIO NATURAL

RUTAS NATURALES EN EL TÉRMINO MUNICIPAL DE LOS BARRIOS P.N LOS ALCORNOCALES



DENOMINACIÓN: RUTA DEL TORO

DESCRIPCIÓN: Se trata de una Ruta turística que recorre aquellas zonas ganaderas donde se crían toros bravos y la raza autóctona retinta, apreciada por su carne. La Villa de Los Barrios se ha convertido en todo un paraíso de bravura y es considerada la Capital de la Ruta del Toro.

En esta ruta, junto a su tipismo y su monumentalidad artística, pueden contemplarse las diversas fincas ganaderas y ganaderías tan afamadas en el panorama nacional como Torrestrella, Marqués de Domecq, Cebada Gago, Gavira, Marcos Núñez y Fermín Bohórquez entre otros, que discurren por esta travesía tan singular como bella.

El importante papel ecológico que ofrece el Toro Bravo es un reflejo en el municipio de Los Barrios, en el que éste se ha convertido con su presencia en conservador de ecosistemas y de no ser por él hubiera desaparecido en beneficio de la agricultura.

La ruta del toro en definitiva son charcos, caminos y veredas por las que trascurre una afición al mundo del toro que nunca debe perderse.

ACCESO: la Ruta comienza cuando se sale del centro urbano de Los Barrios. Accediendo por la A-381 tomamos la antigua carretera, hoy convertida en vía de servicio, hasta llegar a Jerez.

TITULARIDAD: Las ganaderías evidentemente están en fincas privadas, para poder visitarlas hay que contactar con el propietario.